EAR FORCE®

STEALTH 700

QUICK START GUIDE
GUIDE DE DÉMARRAGE RAPIDE

IMPORTANT
READ BEFORE USING

À LIRE
AVANT TOUTE UTILISATION

Any questions? Des questions?
turtlebeach.com/audiohub | turtlebeach.com/support

FOR MODEL: STEALTH 700P

Package Contents
Contenu de la boîte

Stealth 700 Headset
Casque Stealth 700

Stealth 700 Wireless Transmitter
Transmetteur sans fil Stealth 700

Digital Optical Cable
Câble numérique optique

USB Charging Cable
Câble de chargement USB

426-166-001-002 RA

Important: Update before using
Important : procédez à la mise à jour avant d'utiliser le produit

Update your headset with the Turtle Beach Audio Hub(Windows/Mac) for the latest feature updates and then customize it further with the Audio Hub for Android & iOS.

L'application Turtle Beach Audio Hub (pour Windows/Mac) vous permet de mettre à jour les fonctionnalités de votre casque. Vous pouvez ensuite personnaliser votre expérience sonore encore davantage avec L'application Audio Hub, disponible sur Android/IOS.

turtlebeach.com/audiohub

Headset Controls
Commandes sur casque

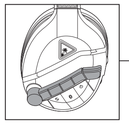

Mic Mute
Flip up mic to mute
Microphone muet
Remonter le micro pour le couper

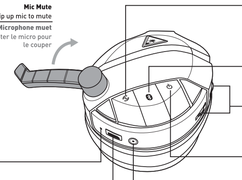

Superhuman Hearing™ Button
Press = Superhuman Hearing™ On/Off
Bouton Superhuman Hearing™
Appuyer pour activer/désactiver la technologie Superhuman Hearing™

Bluetooth Multi-Function Button
See Bluetooth Setup
Bouton multifonction Bluetooth
Voir le mode Bluetooth

Power LED
(Battery Status)
Red = Charging
Green = Charged / In Use

(Paired Status)
Solid On = Connected
Pulsing = Not Connected

Indicateur de mise sous tension
(niveau de la batterie)
Rouge = chargement en cours
Verde = charge/en cours d'utilisation

(État du jumelage)
Clignotement simple = connecté
Clignotement = non connecté

USB Charge & Update Port
Port USB pour la chargement et la mise à jour

Power Button
Press (1s) = Power On/Off
Press = Active Noise Cancellation On/Off
Bouton d'alimentation
Appuyer (1s) pour allumer/éteindre
Appuyer pour activer/désactiver l'isolation acoustique

VR/Mobile Headphone Port*
Port de casque pour réalité virtuelle/appareil mobile*

*VR/Mobile Cable sold separately
*Câble pour réalité virtuelle/appareil mobile vendu séparément

SUPERHUMAN HEARING™

Use Superhuman Hearing™ Mode to pinpoint quiet audio cues like enemy footsteps and weapon reloads

Le mode Superhuman Hearing™ permet d'entendre le moindre son, comme les pas d'un adversaire ou le rechargement d'une arme

PlayStation® 4 *(with optical)*		PlayStation® 4 *(without optical)*	
Game Volume	Volume de Jue	**Master Volume**	Volume de Jue
Chat Volume	Volume de Chat vocal	**Mic Monitor Volume**	Volume de Chat vocal

ACTIVE NOISE CANCELLATION

Turtle Beach headsets with Active Noise-Cancellation are designed to keep you present and fully immersed in your games. With the press of a button, our advanced noise-cancelling technology actively listens for external sounds and then cancels it out so you stay focused on the task at hand. Enjoy hearing pure game and chat audio, and nothing else.

Grâce à l'isolation acoustique active, les écouteurs de Turtle Beach vous permettent de plonger au cœur de vos jeux. Il vous suffit d'appuyer sur un bouton pour que notre technologie d'isolation acoustique innovante se mette à identifier et à éliminer les bruits de fond afin que vous puissiez vous concentrer pleinement sur votre objectif. Découvrez la joie d'un son pur et cristallin en jeu ou en chat.

Transmitter
Transmetteur

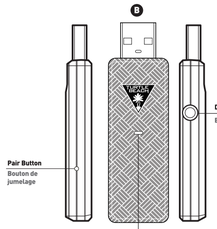

Connection Status LED
Solid On = Headset Connected
Pulsing = Headset not Connected

Indicateur d'état
Allumé = casque connecté
Clignotement = casque non connecté

Charging
Chargement

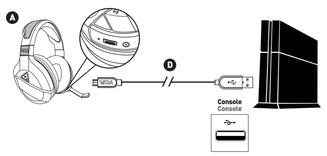

The Stealth 700 uses a rechargeable battery. Make sure to charge it regularly

Headset Storage
Always charge your headset before storing it for any extended period of time (greater than 3 months). Never store the unit in temperatures above 113°F/45°C

Le Stealth 700 dispose d'une batterie rechargeable. Assurez-vous de la charger régulièrement.
Rangement du casque:
Chargez toujours votre casque avant de le ranger pour une longue durée (plus de 3 mois). Ne stockez jamais le casque à des températures supérieures à 45°C

PlayStation® 4 Pro & PS4™ *(with optical)* Setup
Configuration PlayStation® 4 Pro & PS4™ *(avec optique)*

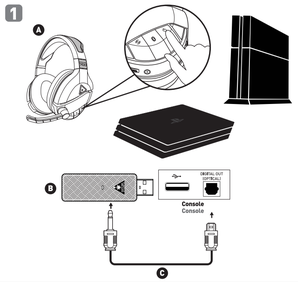

1. Go to Settings >> Sound and Screen >> Audio Output Settings >> Primary Output Port >> Digital Out" (OPTICAL)
2. Select Only Dolby Digital 5.1ch. Do NOT select DTS 5.1ch
3. Go to Settings >> Sound and Screen >> Audio Output Settings >> Audio Format (Priority)
4. Select Bitstream (Dolby)
5. Go to Settings >> Devices >> Audio Devices
6. Select USB Headset (Turtle Beach Stealth 700) for Input & Output Device
7. Set Output to Headphones to Chat Audio
8. Set Volume Control (Headphones) level to maximum
9. Select Adjust Microphone Level and follow the on-screen instructions to calibrate your microphone

FR
1. Paramètres >> Son et écran >> Paramètres de sortie audio >> Port de sortie principal >> DIGITAL OUT (OPTICAL)
2. Dolby Digital 5.1ch. L'option DTS 5.1ch. ne doit PAS être sélectionnée
3. Sélectionnez Paramètres >> Son et écran >> Paramètres de sortie audio >> Format audio (Priorité)
4. Sélectionnez Bitstream (Dolby)
5. Ouvrez Paramètres >> Périphériques >> Périphériques audio
6. Dans Périphérique d'entrée et Périphérique de sortie, sélectionnez Casque USB (Turtle Beach Stealth 700)
7. Dans Sortie vers le casque, sélectionnez Audio du Chat
8. Le niveau de volume du paramètre Réglage du volume (casque) doit être au maximum
9. Sélectionnez Régler le niveau du microphone et suivez les instructions à l'écran pour calibrer votre microphone

ES
1. Ajustes > Sonido y pantalla > Ajustes de salida de audio > Puerto de salida principal > DIGITAL OUT (OPTICAL)
2. Elige Doby Digital 5.1ch. NO selecciones DTS 5.1ch
3. Ve a Configuración >> Sonido y pantalla >> Configuración de la salida de audio >> Formato de audio (Prioridad)
4. Selecciona Bitstream (Dolby)
5. Ve a Configuración >> Dispositivos >> Dispositivos de sonido
6. Selecciona los auriculares USB (Turtle Beach Stealth 700) para los dispositivos de entrada y de salida
7. Configura la salida de los auriculares al audio del chat
8. Configura el nivel del control de volumen (auriculares) al máximo
9. Selecciona Ajustar el nivel del micrófono y sigue las instrucciones para calibrar el micrófono

DE
1. Einstellungen > Sound und Bildschirm > Audioausgabe-Ein stellungen > Primärer Ausgabeport > DIGITAL OUT (OPTICAL)
2. Wählen Sie "Dolby Digital 5.1ch.". Wählen Sie NICHT die Option „DTS 5.1 K
3. Wählen Sie Einstellungen >> Sound und Bildschirm >> Audioausgabe-Einstellungen >> Audioformat (Priorität)
4. Wählen Sie „Bitstream (Dolby)"
5. Wählen Sie Einstellungen >> Geräte >> Audiogeräte.
6. Wählen Sie USB-Headset (Turtle Beach Stealth 700) als Eingabe- und Ausgabe-Gerät
7. Stellen Sie die Ausgabe an Kopfhörer auf Chat-Sound ein.
8. Stellen Sie die Lautstärkeregelung (Kopfhörer) auf Maximum ein
9. Wählen Sie die Option zur Einstellung des Mikrofonpegels und folgen Sie den Anweisungen zur Kalibrierung Ihres Mikrofons

IT
1. Selezionare Impostazioni >> Audio e Schermo> Impostazioni uscita audio > Uscita principale > DIGITAL OUT (OPTICAL)
2. Selezionare Dolby Digital 5.1ch. NON selezionare Can. DTS 5.1
3. Selezionare Impostazioni >> Audio e schermo >> Impostazioni uscita audio >> Formato audio (priorità)
4. Selezionare Bitstream (Dolby)
5. Selezionare Impostazioni >> Dispositivi >> Dispositivi audio
6. Selezionare USB Headset (Turtle Beach Stealth 700) come dispositivo di ingresso e di uscita
7. Impostare l'opzione Riproduci l'audio tramite cuffie su Audio della chat
8. Impostare il livello di Controllo del volume (cuffie) al massimo
9. Selezionare l'opzione Regola il livello del microfono e seguire le istruzioni a schermo per calibrare il microfono

DK
1. Indstillinger >Lyd og skærm>> Indstillinger for audio-output > Primære udgangsport > DIGITAL OUT (OPTICAL)
2. Vælg Dolby Digital 5.1ch. Vælg IKKE DTS 5.1ch
3. Gå til Indstillinger >> Lyd og skærm >> Indstillinger for audio-output >> Audioformat (prioritet)
4. Vælg Bitstrøm (Dolby)
5. Gå til Indstillinger >> Enheder >> Lydenheder
6. Vælg USB-headset (Turtle Beach Stealth 700) som input- og outputenhed
7. Indstil Output til hovedtelefoner til Chattjef
8. Indstil Lydstyrkekontrol (hovedtelefoner) til maksimalt niveau
9. Vælg Indstil mikrofon>niveau, og følg vejledningen på skærmen for at kalibrere din mikrofon

SE
1. Gå till Inställningar >> Enheter >> Ljudenheter
2. Välj USB-enhet som in- och utdataenhet
3. Ställ in Utdata till hörlurar till Allt ljud
4. Ställ in volymkontroll (hörlurar) till maximal nivå
5. Välj Justera mikrofonnivå och följ instruktionerna på skärmen för att kalibrera din mikrofon

PT
1. Configurações> Som e tela> Configurações de saída de áudio> Porta de saída principal > DIGITAL OUT (OPTICAL)
2. Selecione Dolby Digital 5.1ch. NÃO selecione DTS 5.1ch
3. Vá a Definições >> Som e Écrã >> Definições de saída áudio >> Formato de áudio (prioridade)
4. Selecione "Bitstream (Dolby)"
5. Vá a Definições > Dispositivos > Dispositivos de Áudio
6. Selecione "USB Headset (Turtle Beach Stealth 700)" como dispositivo de entrada e de saída
7. Selecione "Áudio da conversação" em "Enviar Áudio para os auscultadores"
8. Defina o "Controlo de volume (auscultadores)" para o máximo.
9. Selecione "Ajustar nível do microfone" e siga as instruções de calibração no ecrã

SE
1. Inställningar >Ljud och bildskärm> Inställningar för ljudutdata> Primär utdataport> Digital Out" (OPTICAL)
2. Välj Dolby Digital 5.1ch. Välj inte DTS 5.1 kan
3. Gå till Inställningar >> Ljud och bildskärm >> Inställningar för ljudutdata >> Ljudformat (prioriterat)
4. Välj Bitström (Dolby)
5. Gå till Inställningar >> Enheter >> Ljudenheter
6. Välj USB-headset (Turtle Beach Stealth 700) som både indataenhet och utdataenhet
7. Ställ in Utdata till hörlurar till Chattljud
8. Ställ in volymkontroll (hörlurar) till maximal nivå
9. Välj Justera mikrofonnivå och följ instruktionerna på skärmen för att kalibrera din mikrofon

NL
1. Instellingen >Geluid en scherm> Instellingen audio-uitvoer> Primaire uitvoeraansluiting> Digital Out" (OPTICAL)
2. Selecteer Dolby Digital 5.1ch. Selecteer DTS 5.1ch NIET
3. Ga naar Instellingen >> Geluid en scherm >> Instellingen audio-uitvoer >> Audio-indeling (prioriteit)
4. Selecteer Bitstream (Dolby)
5. Ga naar Instellingen >> Apparaten >> Audioapparaten
6. Selecteer USB-headset (Turtle Beach Stealth 700) voor invoer- en uitvoerapparaat
7. Stel de uitvoer in op Hoofdtelefoon naar chataudio
8. Stel Volumebediening (hoofdtelefoon) in op maximaal
9. Selecteer Microfoonniveau aanpassen en volg de instructies in beeld om je microfoon te kalibreren

PlayStation® 4 Slim *(without optical)* Setup
Configuration PlayStation® 4 Slim *(sans optique)*

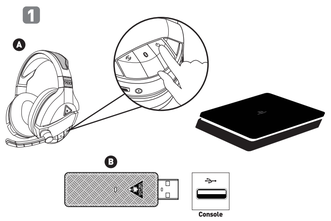

1. Go to Settings >> Devices >> Audio Devices
2. Select USB Device (Turtle Beach Stealth 700) for Input & Output Device
3. Set Output to Headphones to All Audio
4. Set Volume Control (Headphones) level to maximum
5. Select Adjust Microphone Level and follow the on-screen instructions to calibrate your microphone

FR
1. Ouvrez Paramètres >> Périphériques >> Périphériques audio
2. Dans Périphérique d'entrée et Périphérique de sortie, sélectionnez Appareil USB
3. Dans Sortie vers le casque, sélectionnez Tout audio
4. Le niveau de volume du paramètre Réglage du volume (casque) doit être au maximum
5. Sélectionnez Régler le niveau du microphone et suivez les instructions à l'écran pour régler votre microphone

ES
1. Ve a Configuración >> Dispositivos >> Dispositivos de sonido
2. Selecciona el dispositivo USB para los dispositivos de entrada y de salida
3. Configura la salida de los auriculares a todos los sonidos
4. Configura el nivel del control de volumen (cascos) al máximo
5. Selecciona Ajustar el nivel del micrófono y sigue las instrucciones para calibrar el micrófono

DE
1. Wählen Sie Einstellungen >> Geräte >> Audiogeräte
2. Wählen Sie USB-Gerät als Eingabe- und Ausgabegerät
3. Stellen Sie die Ausgabe an Kopfhörer auf Gesamter Sound ein
4. Stellen Sie die Lautstärkeregelung (Kopfhörer) auf Maximum ein
5. Wählen Sie die Option zur Einstellung des Mikrofonpe gels und folgen Sie den Anweisungen zur Kalibrierung Ihres Mikrofons

IT
1. Selezionare Impostazioni >> Dispositivi >> Dispositivi audio
2. Selezionare il dispositivo USB come dispositivo di ingresso e di uscita
3. Impostare l'opzione Riproduci l'audio tramite cuffie su Tutto l'audio
4. Impostare il livello di Controllo del volume (cuffie) al massimo
5. Selezionare l'opzione Regola il livello del microfono e seguire le istruzioni a schermo per calibrare il microfono

PT
1. Dirija-se a Definições > Dispositivos > Dispositivos de Áudio
2. Selecione "Dispositivo USB" como o dispositivo de entrada e saída de áudio
3. Selecione "Todo o Áudio" em "Enviar Áudio para os auscultadores"
4. Defina o "Controlo de volume (auscultadores)" para o máximo
5. Selecione "Ajustar nível do microfone" e siga as instruções de calibração no ecrã

SE
1. Gå till Inställningar >> Enheter >> Ljudenheter
2. Välj USB-enhet som in- och utdataenhet
3. Ställ in Utdata till hörlurar till Allt ljud
4. Ställ in volymkontroll (hörlurar) till maximal nivå
5. Välj Justera mikrofonnivå och följ instruktionerna på skärmen för att kalibrera din mikrofon

DK
1. Gå til Indstillinger >> Enheder >> Lydenheder
2. Vælg USB-enhed under Input- og output-enhed
3. Vælg Send til hovedtelefoner for Al lyd
4. Indstil lydstyrken (hovedtelefoner) til det maksimale niveau
5. Vælg Tilpas mikrofonlydstyrke, og følg instruktionerne på skærmen for at kalibrere din mikrofon

NL
1. Ga naar Instellingen > Apparaten > Audioapparaten
2. Selecteer USB-apparaat voor invoer- en uitvoerapparaat
3. Stel de uitvoer in op Hoofdtelefoon naar alle audio
4. Stel Volumebediening (hoofdtelefoon) in op maximaal
5. Selecteer Microfoonniveau aanpassen en volg de instructies in beeld om je microfoon te kalibreren

Bluetooth Setup
Configuration Bluetooth

PAIRING | JUMELAGE

EN
1. Hold down Bluetooth Button until "Bluetooth Pairing" prompt plays

FR
1. Maintenez le bouton Bluetooth enfoncé jusqu'à obtenir confirmation du jumelage Bluetooth
2. Connectez-vous aux écouteurs en accédant aux paramètres Bluetooth de votre téléphone ou de votre tablette

IT
1. Tieni premuto il pulsante Bluetooth fino alla comparsa del messaggio "abbinamento Bluetooth"
2. Collega la tua cuffia con il tuo telefono o tablet dalle impostazioni Bluetooth

SE
1. Håll in Bluetoothknappen tills ljudsignalerna för Bluetoothkoppling spelas
2. Anslut dina hörlurar via mobilens eller surfplattans Bluetoothinställningar

NL
1. Houd de Bluetooth-knop ingedrukt tot de vraag om "Bluetooth-koppeling" verschijnt
2. Sluit je hoofdtelefoon aan op je telefoon of tablet via de Bluetooth-instellingen

2. Connect to your headphones in your phone or tablet Bluetooth Settings

ES
1. Mantén pulsado el botón de Bluetooth hasta que el mensaje de "emparejamiento de Bluetooth" aparezca
2. Conecta a los auriculares en la configuración Bluetooth de tu teléfono o tableta

DE
1. Halten Sie den Bluetooth-Knopf gedrückt, bis die Meldung „Bluetooth-Pairing" ertönt
2. Stellen Sie über die Bluetooth-Einstellungen Ihres Smartphones oder Tablets die Verbindung zu Ihrem Kopfhörer her.

PT
1. Mantém premido o Botão Bluetooth até aparecer a indicação "Emparelhamento Bluetooth"
2. Liga-te aos auscultadores nas Definições de Bluetooth do teu telefone ou tablet

DK
1. Hold Bluetooth-knappen nede indtil "Bluetooth-parring" vises
2. Opret forbindelse til dine hovedtelefoner fra Bluetooth-ind stillingerne i din telefon eller tablet

FUNCTIONS | FUNCTIONS

Function	Action	Function	Action
Play/Pause	Press Once	Lecture/Pause	Appuyer une fois
Skip Forward	Press Twice Quickly	Suivant	Appuyer deux fois rapidement
Fast Forward	Press Twice Quickly and Hold	Avance rapide	Appuyer deux fois rapidement et maintenir
Skip Back	Press Three Times Quickly	Précédent	Appuyer trois fois rapidement
Rewind	Press Three Times Quickly and Hold	Retour arrière	Appuyer trois fois rapidement et maintenir
Answer Call	Press Once	Répondre	Appuyer une fois
End Call	Press Once	Raccrocher	Appuyer une fois
Reject incoming call	Press and Hold	Rejet de l'appel	Appuyer et maintenir
Activate Voice Recognition *(if available)*	Press and Hold When not in a Call	Activation de la reconnaissance vocale *(si disponible)*	Appuyer et maintenir (hors appel en cours)

Pairing
Jumelage

Required / Requise

The Stealth 700 Headset and Transmitter come paired out of the box. When paired, with both the Headset and Transmitter powered on, the Transmitter's LED will be on solid (lit, but not blinking). However, if your Transmitter's LED is pulsing, follow the steps below to pair your Headset and Transmitter.

Le casque Stealth 700 et le transmetteur devraient avoir été jumelés lorsque vous achetez le produit. Si c'est bien le cas, l'indicateur du transmetteur doit être allumé (mais ne pas clignoter) lorsque le casque et le transmetteur sont allumés. Si l'indicateur de votre transmetteur est pulsante, suivez les étapes ci-dessous pour le jumeler à votre casque:

1 Start this process with the headset powered OFF. Press and hold the Pairing Button on the Transmitter until the Transmitter's Pairing LED flashes rapidly (5 seconds), then release. (Use a Paperclip or something similar to press the Pinhole button)

Lancez la procédure avec le casque éteint. Maintenez le bouton de jumelage du transmetteur enfoncé pendant 5 secondes, jusqu'à ce que l'indicateur de jumelage du transmetteur se mette à clignoter rapidement. (Utilisez un trombone ou un objet similaire pour appuyer sur ce petit bouton)

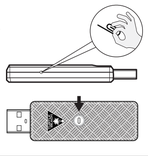

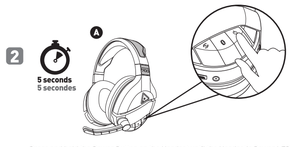

Press and hold the Power Button on the Headset until the Headset's Power LED flashes rapidly (5 seconds), then release.
Maintenez le bouton d'alimentation du casque enfoncé pendant 5 secondes, jusqu'à ce que l'indicateur d'alimentation du casque se mette à clignoter rapidement, puis relâchez.

3 Within 10 seconds, the Transmitter's and Headset's LED will remain on solid, indicating that pairing has been successful.
Dans les 10 secondes qui suivent, l'indicateur du transmetteur doit rester allumé, tandis que l'indicateur d'alimentation du casque doit clignoter régulièrement, à raison d'une fois par seconde, ce qui signifie que le jumelage a bien été effectué.

For additional information visit,
Pour de plus amples informations, rendez-vous sur
www.turtlebeach.com/support

Regulatory Compliance Statements for the EAR FORCE Stealth 700P RX & TX

Federal Communications Commission (FCC) Compliance Notices
This section includes the following FCC statements for the EAR FORCE Stealth 700P RX & TX:
- FCC ID: XGB-TB3770 (RX) & XGB-TB3771 (TX)
- RF Radiation Exposure & Hazard Warning
- Class B Interference Statement
- Non-Modification Statement

Class B Interference Statement
This equipment has been tested and found to comply with the limits for a Class B digital device, pursuant to Part 15 of the FCC Rules. These limits are designed to provide reasonable protection against harmful interference in a residential installation. This equipment generates, uses, and can radiate radio frequency energy and, if not installed and used in accordance with the instructions, may cause harmful interference to radio communications. However, there is no guarantee that interference will not occur in a particular installation. If this equipment does cause harmful interference to radio or television reception, which can be determined by turning the equipment off and on, the user is encouraged to try to correct the interference by one or more of the following measures:
- Reorient or relocate the receiving antenna.
- Increase the separation between the equipment and receiver.
- Connect the equipment into an outlet on a circuit different from that to which the receiver is connected.
- Consult the dealer or an experienced radio/TV technician for help.

FCC Caution:
This device complies with Part 15 of the FCC Rules. Operation is subject to the following two conditions: (1) This device may not cause harmful interference, and (2) this device must accept any interference received, including interference that may cause undesired operation.

RF Radiation Exposure & Hazard Statement
To ensure compliance with FCC RF exposure requirements, this device must be installed in a location such that the antenna of the device will be greater than 2 cm (0.8 in.) from all persons. Using higher gain antennas and types of antennas not covered under the FCC certification of this product is not allowed. Installers of the radio and end users of the product must adhere to the installation instructions provided in this manual. This transmitter must not be co-located or operated in conjunction with any other antenna or transmitter.

Non-Modification Statement
Use only the supplied internal antenna. Unauthorized antennas, modifications, or attachments could damage the EAR FORCE Stealth 700P RX & TX Models and violate FCC regulations. Any changes or modifications not expressly approved by the party responsible for compliance could void the user's authority to operate this equipment. Please contact Turtle Beach for a list of approved 2.4 & 5.0 GHz antennas.

Canadian ICES Statements IC: 3879A-TB3770 & 3879A-TB3771
This device complies with ICES-003 and RSS-247 of Industry Canada. Operation is subject to the following two conditions:
1. This device may not cause interference, and
2. This device must accept any interference, including interference that may cause undesired operation of the device.

Ce dispositif est conforme aux normes NMB003 et CNR-247 d'Industrie Canada.
1. L'utilisation de ce dispositif est autorisée seulement aux conditions suivantes :
2. il ne doit pas produire de brouillage et l'utilisateur du dispositif doit être prêt à accepter tout brouillage radioélectrique reçu, même si ce brouillage est susceptible de compromettre le fonctionnement du dispositif.
To prevent radio interference to the licensed service (i.e. co-channel Mobile Satellite systems) this device is intended to be operated indoors and away from windows to provide maximum shielding. Equipment (or its transmit antenna) that is installed outdoors is subject to licensing and not supported by EAR FORCE Stealth 700P RX & TX Models.

RF Radiation Exposure & Hazard Statement
To ensure compliance with RSS-102 RF exposure requirements, this device must be installed in a location such that the antenna of the device will be greater than 2 cm (0.8 in.) away from all persons. Using higher gain antennas and types of antennas not covered under the IC certification of this product is not allowed. Installers of the radio and end users of the product must adhere to the installation instructions provided in this manual. This transmitter must not be co-located or operated in conjunction with any other antenna or transmitter.

Exposition aux radiations RF & Mention de danger
Pour assurer la conformité avec les exigences RSS-102 d'exposition aux RF (Radio Fréquences), cet appareil doit être installé dans un endroit ou l'antenne de l'appareil sera située à une distance de plus de 2 cm (0.8 po) de toutes personnes. L'utilisation d'antennes à gain plus élevé et les types d'antennes qui ne sont pas couverts en vertu de la certification IC de ce produit n'est pas autorisée. Les installateurs de la radio et les utilisateurs du produit final doivent se conformer aux instructions d'installation fournies dans ce manuel. Cet émetteur ne doit pas être co-implanté ou exploité en conjonction avec toute autre antenne ou transmetteur.

European Union and European Fair Trade Association Regulatory Compliance

This equipment may be operated in the countries that comprise the member countries of the European Union and the European Fair Trade Association. These countries, listed below, are referred to as The European Community throughout this document:
AUSTRIA, BELGIUM, BULGARIA, CYPRUS, CZECH REPUBLIC, DENMARK, ESTONIA, FINLAND, FRANCE, GERMANY, GREECE, HUNGARY, IRELAND, ITALY, LATVIA, LITHUANIA, LUXEMBOURG, MALTA, NETHERLANDS, POLAND, PORTUGAL, ROMANIA, SLOVAKIA, SLOVENIA, SPAIN, SWEDEN, UNITED KINGDOM, ICELAND, LIECHTENSTEIN, NORWAY, SWITZERLAND

Declaration of Conformity
Marking by this symbol: CE
indicates compliance with the Essential Requirements of the Radio Equipment Directive (RED) of the European Union (2014/53/EU).
This equipment meets the following conformance standards:

Safety: EN 60950-1: 2006 + A11: 2009 + A1: 2010 + A12: 2011 + A2: 2014 (T-Mark License),
IEC 60950-1: 2005 (2nd Ed.) + Am 1: 2009 + Am 2: 2013 (CB Scheme Certificate),
EN 50332-1: 2013, EN 50332-2: 2013, EN 71-3: 2013
Additional licenses issued for specific countries available on request

EMC: EN 55022: 2010 + AC: 2011,
EN 301 489-1 v2.1.1 (2017-02), EN 301 489-17 V3.1.1 (2016-11)
EN 61000-4-2: 2009, EN 61000-4-3: 2006 + A1:2008 + A2: 2010, EN 61000-4-8: 2010

The products are licensed, as required, for additional country specific standards for the International Marketplace.
Additional issued licenses available upon request.

Radio: EN 300 328 v2.1.1 (2016-11) & EN 301 893 v2.0.7 (2016-11)
SAR: EN 62311: 2008
Environmental: RoHS 2011/65/EU, WEEE 2012/19/EU, REACH 2006/1907/EC,
Packaging 94/62/EC, Battery 2006/66/EC, Toys Safety Directive 2009/48/EC

Warning! This is a Class B product. In a domestic environment, this product may cause radio interference, in which case, the user may be required to take appropriate measures.
Achtung! Dieses ist ein Gerät der Funkstörgrenzwertklasse B. In Wohnbereichen können bei Betrieb dieses Gerätes Rundfunkstörungen auftreten, in welchen Fällen der Benutzer für entsprechende Gegenmaßnahmen verantwortlich ist.
Attention! Ceci est un produit de Classe B. Dans un environnement domestique, ce produit risque de créer des interférences radioélectriques, il appartiendra alors à l'utilisateur de prendre les mesures spécifiques appropriées.

This symbol on the product or its packaging indicates that this product must not be disposed of with your other household waste. Instead, it is your responsibility to dispose of your waste equipment by handing it over to a designated collection point for the recycling of waste electrical and electronic equipment. The separate collection and recycling of your waste equipment at the time of disposal will help conserve natural resources and ensure that it is recycled in a manner that protects human health and the environment. For more information about where you can drop off your waste for recycling, please contact your local authority, or where you purchased your product.

This product is compliant with the Consumer Product Safety Improvement Act of 2008, Public Law 110-314 (CPSIA)

Please visit the following URL for a complete copy of the Declaration of Conformity:
http://www.turtlebeach.com/homologation